ГАЗПРОМ ТРАНСГАЗ САРАТОВ

ГОЛУБАЯ МАГИСТРАЛЬ

15 (1805) **07 апреля 2023 г.** | Корпоративная газета ООО «Газпром трансгаз Саратов»

МАГИСТРАЛЬ ПОД АВТОТРАССОЙ

На прошлой неделе в Петровском районе начались работы по бестраншейной прокладке труб участка магистрального газопровода Починки-Анапа под автомобильной дорогой Саратов-Петровск. Об особенностях технологии «Голубой магистрали» рассказал начальник участка «Озерки» СУ-2 Сергей Зенин.

Один из составов с трубами для строительства участка МГ Починки – Анапа. В этом году их будет использованно более 4,5 тысячи тонн

Работы на участке магистрали, подведомственной Петровскому ЛПУМГ, начались в понедельник, 3 апреля, а завершить их планируется уже 11 апреля. Заказчик работ - ООО «Газпром Инвест», генеральный подрядчик – АО «Газстройпром», а подрядчик – ОАО «Специализированное управление № 2», компания, которая уже более 40 лет занимается сооружением, реконструкцией и капитальным ремонтом магистральных трубопроводов, подземных хранилищ газа и компрессорных станций.

«Продавливание осуществляется без ущерба для автодороги, а движение автомобилей по ней не прекращается во время работ. На определенной глубине – метра в три – футлярная труба диаметром 1,7 метра загоняется в грунт гидравлическими домкратами. Впереди на трубе приваривается рыхлитель, который позволяет трубе не согнуться, если в земле попадется твердое препятствие, например, камень. Одна «движка» такими домкратами – приблизительно 70 сантиметров.

После того, как футлярная труба будет продавлена на нужное расстояние, внутреннюю полость вычищают от грунта. Затем на футлярную трубу ставятся «мальчики» – так называются удлинители. Они бывают разной длины - метр, три метра, шесть метров. В сутки мы проходим около 11 метров, а по проекту продавливание на этом участке – 67 метров.

Футлярная труба будет пройдена, а потом в нее установят рабочую плеть – трубу, по которой уже будет идти газ. Эту рабочую трубу сначала несколько раз испытают, изолируют, а потом уже пропустят внутри футлярной трубы. После завершения всех работ давление грунта идет не на рабочую плеть, а на футлярную трубу, которая защищает магистраль. Это очень важно, так как рабочее давление этого газопровода серьезное – 98 килограммов на квадратный сантиметр», – рассказал Сергей Зенин.

Он отметил, что на участке «Озерки» труба протаскивается по суглинку - процесс идет довольно быстро. Но бывает и так, что футлярную трубу приходится продавливать через насыщенные камнями грунты.

«Продавливание, о котором мы сейчас говорим, идет на очень ответственных участках – под железнодорожными полотнами, автомобильными дорогами первой и второй категорий. А для других у нас есть бурошнек, которым при бестраншейной прокладке газопровода бурят отверстие для труб значительно быстрее. Шнек похож на мясорубку, которая, правда, крутится в обратную сторону - грунт выталкивается назад. За два часа футляр проходит двадцать метров», – поделился специалист.

Сергей Зенин отметил, что бестраншейная прокладка магистральных газопроводов не уникальна для Саратовской области и, в частности, для Петровского района.

«В Саратовской области компрессорная «Петровская» – это крупная узловая станция, на которой сходятся и перераспределяются потоки Западной Сибири, Новопсковского коридора, газопроводов Средняя Азия - Центр, Починки - Анапа и «Голубой поток». В регионе очень много газопроводов, и удивить кого-либо такими проколами под дорогами, в том числе железными, трудно», - рассказал он.

Протаскиваемый под автодорогой в Петровском районе участок газопровода рассчитан по проекту на 40 лет работы, после этого ему понадобится капитальный ремонт. При этом на участке будет регулярно проводиться, как и положено, внутритрубная диагностика.

В работах СУ-2 в Саратовской области задействованы 156 единиц техники и 357 работников. Участок в Петровском районе - не единственный на части магистрали в 70 километров, где компания ведет деятельность. В зависимости от необходимости, силы стягиваются на конкретный участок газопровода.

Филипп КОЧЕТКОВ

К футляру приваривают «мальчика»

Последние дни на воздухе

РАБОТАТЬ НА ПЕРСПЕКТИВУ

4 апреля состоялась рабочая поездка генерального директора Общества Владимира Миронова в Тамбов. В ходе визита Владимир Миронов встретился с главой Тамбовской области Максимом Егоровым, а также обсудил ряд вопросов текущего сотрудничества с руководителями ООО «Газпром межрегионгаз Тамбов» и АО «Газпром газораспределение Тамбов».

Это была не первая встреча Владимира Миронова с руководством Тамбовской области. В 2020 году в ходе рабочей поездки генерального директора предприятия в Тамбов совместно с главой администрации Александром Никитиным были намечены пути решения вопросов, наиболее остро стоящих перед регионом. В первую очередь это касается земельных участков СНТ, расположенных в охранных зонах и зонах минимальных расстояний магистрального газопровода Кирсанов-Тамбов. Больше десяти лет, начиная с 2012 года, нерешенной оставалась проблема тамбовских дачников, чьи участки расположены вблизи действующего МГ. Тогда, в 2020-м, в ходе встречи удалось достичь важных договоренностей. Сейчас, помимо знакомства с главой региона Максимом Егоровым, необходимо было выработать единый алгоритм действий для реализации намеченных целей.

ЗОНА ПОВЫШЕННОГО ВНИМАНИЯ

Еще в 1960-1970 гг. в нарушение требований законодательства участки вблизи магистрального газопровода Кирсанов – Тамбов и ГРС-1 начали постепенно застраиваться дачными домиками, гаражами и хозяйственными постройками и становились предметами правового спора.

В рамках «Программы развития газоснабжения и газификации Тамбовской области на период с 2021 по 2025 годы» в 2021 году построен и уже введен в эксплуатацию газопровод высокого давления от АГРС Котовск до южной части города Тамбова, что позволило переподключить потребителей для дальнейшего вывода из эксплуатации ГРС-1 и участка газопровода-отвода Кирсанов-Тамбов с 89 по 92,5 км. Эти работы планируется осуществить уже к концу текущего года и тем самым решить проблему для более чем тысячи собственников земли.

В ГОСУДАРСТВЕННЫХ И КОРПОРАТИВНЫХ ИНТЕРЕСАХ

На встрече также был рассмотрен вопрос реконструкции газовой инфраструктуры под растущие потребности инвесторов промышленного и сельскохозяйственного сектора.

В прошлом году по программе развития газоснабжения и газификации Тамбовской области на период с 2021 по 2025 годы на 50% увеличена производительность ГРС Жердевка. Техническое перевооружение объекта позволило снять ограничения по подключению новых потребителей.

В перспективе – работа по устранению возможных ограничений на ГРС и по другим объектам, среди них газораспределительные станции в городах Тамбове и Кирсанове, поселках Знаменка, Инжавино, Комсомолец, Мордово, Токаревка и селе Минаевке.

Как подчеркнул в ходе встречи генеральный директор Владимир Миронов, предприятие готово к совместной работе по исполнению принятых договоренностей в целях обеспечения дальнейшего развития промышленности и бесперебойной подачи газа потребителям Тамбовской области.

Владимир Миронов и Максим Егоров в ходе встречи

Целям дальнейшего развития, укрепления научно-технического и промышленного потенциала региона будет способствовать и заключение соглашения о сотрудничестве между ПАО «Газпром» и Тамбовской областью. О намерении подписать документ и возможностях, который он открывает для региона, также шла речь в ходе совещании.

В этот же день Владимир Миронов обсудил вопросы реализации совместных программ с генеральным директором АО «Газпром газораспределение Тамбов» Павлом Ляхом и заместителем генерального директора по реализации газа ООО «Газпром межрегионгаз Тамбов» Сергеем Петровым. В частности, на встрече с руководством газораспределительной организации речь шла о перспективах развития системы газоснабжения Тамбовской области. В ООО «Газпром межрегионгаз Тамбов» стороны рассмотрели дополнительные возможности по сокращению просроченной дебиторской задолженности региона за газ.

Наталья ПЕТРАКОВА

ЗАЛОГ ВСЕГО

В администрации Общества состоялось совещание «Состояние производственной безопасности на объектах ООО «Газпром трансгаз Саратов» за 2022 год и задачи на 2023 год».

В начале апреля в Обществе прошло совещание по производственной безопасности. В нем приняли участие более 80 человек – представители всех филиалов предприятия – главные инженеры, специалисты по охране труда и пожарной охране.

Открыл совещание главный инженер – первый заместитель генерального директора Андрей Годлевский. В своем выступлении он отметил, что все цели в области производственной безопасности, утвержденные ПАО «Газпро» и генеральным директором на 2022 год, достигнуты. В отчетном периоде на объектах Общества не допущено аварий. Также не допущено нарушений энергоснабжения КС, отказов технологического оборудования ГРС и нарушения подачи газа потребителям. Новых нарушений охранных зон и минимальных расстояний не зафиксировано. Те, что есть, сделаны в 80-90 годы. Ведется планомерная работа по их устранению. Так, в 2022 году устранено 50 нарушений.

Выполнены работы по продлению срока безопасной эксплуатации 77 км газопроводов, экспертиза промышленной безопасности и периодическое техническое диагностирование трех компрессорных цехов – в Александровом Гае, Балашове и Петровске.

Все нарушения, выявленные Ростехнадзором в отчетном периоде, устранены в полном объеме в установленные сроки.

Андрей Юрьевич привел примеры потенциально опасных нарушений производственной безопасности, которые могут привести к серьезным последствиям, и особо подчеркнул, что данные ситуации требует личного контроля представителей филиалов.

О планах по совершенствованию системы производственной безопасности доложил заместитель главного инженера по охране труда, промышленной и пожарной безопасности Денис Мясин. Кроме того, его доклад касался результатов проведения АПК 4 уровня, типовых несоответствий. Также он обозначил тезисы лидерства в вопросах производственной безопасности.

Начальник отдела охраны труда Евгений Климцев в своем выступлении указал на то, что при формировании собственной культуры безопасности не стоит недооценивать значение листков «Молния» и «Внимание!» Это эффективный способ учиться на чужих ошибках, знакомиться со всем многообразием опасных ситуаций и путями их предотвращения.

Во исполнение СТО Газпром в Обществе ежегодно проводится работа по идентификации опасностей и оценке рисков в области производственной безопасности. Так в 2022 году по результатам работы комиссии уровень риска получения травмы при падении предметов при проведении погрузо-разгрузочных работ повысился из существенного в критический, а риск получения травмы работником вследствие обвала грунта, падения предметов при проведении земляных работ понизился из критического в существенный.

Напомнил Евгений Владимирович и о наиболее частом нарушении ключевых правил безопасности – неправильном (неполном) ношении СИЗ.

В заключение он отметил, что за отчетный период были улучшены условия труда 1073 работников.

Главный сварщик Денис Билалов в своем докладе рассказал, что в связи с возрастающими объемами сварочных работ остро встает вопрос обеспечения охраны труда при их выполнении. Одними из основных показателей безопасности при проведении сварочных и газорезательных работ является исправность оборудования.

Участники совещания также прослушали сообщения коллег об обеспечении безопасности дорожного движения с помощью навигационной системы «ГЛОНАСС», обеспечении надежности электроснабжения и эксплуатации АСУ, мероприятиях по недопущению аварий и инцидентов на ГРС и другие – всего 13 докладов.

Андрей Юрьевич комментировал каждое выступление и обсуждал со спикерами и аудиторией пути решения поставленных в докладах задач.

Маргарита БОРИСОВА

Обсуждение поставленных в докладах задач

Андрей Годлевский комментировал каждое выступление

Производственная безопасность - важнейший вопрос и для профсоюза

СТОЛИЧНЫЕ ГОСТИ

В понедельник, 3 апреля, наше Общество посетила делегация ООО «Газпром трансгаз Москва» под руководством заместителя генерального директора по производству Евгения Смирнова. Визит состоялся в рамках расширенного производственного совещания главных инженеров и заместителей столичного трансгаза.

Московская делегация

История «газовых отношений» Саратова и Москвы началась без малого 77 лет назад – с создания первого в Советском Союзе магистрального газопровода, соединившего Елшанское месторождение со столицей.

Возведенная за неполные два года 843-километровая топливная артерия вступила в строй 11 июля 1946 года. Первоначальный объем подачи в те времена составлял 800 тысяч кубометров природного газа в сутки. Елшанские залежи давно выработаны, а месторождение превращено в подземное хранилище, заполняемое газом по магистральному газопроводу Средняя Азия – Центр. На месте скважины с 1966 года стоял знаменитый и за пределами нашего региона монумент первооткрывателям саратовского газа в виде буровой вышки. В 1996 году его заменили на похожий, с надписью «Первая скважина России».

Рано утром самолет из Москвы приземлился в аэропорту «Гагарин». Делегацию из 44 специалистов встретили представители «Газпром трансгаз Саратов». В их сопровождении москвичи добрались до Петровского филиала на автобусах Общества. По пути им рассказали историю газопровода Саратов – Москва, а также о нынешних масштабах работы саратовского трансгаза.

На месте столичные коллеги прошли подробный инструктаж по охране труда, после чего главный инженер Петровского ЛПУМГ Олег Наследсков выступил перед ними с презентацией о достижениях филиала.

Делегаты осмотрели производственный комплекс – диспетчерскую с резервным пунктом управления, территорию компрессорного цеха, ознакомились с работой автономной дизельной электростанции, газоперекачивающих агрегатов, азотной установки, а также энергоблока. Их сопровождали Олег Наследсков, начальник ГКС Камо Агалянц, начальник КС Сергей Дорощак.

Кроме того, москвичи посетили музей Петровского филиала. Они передали в экспозицию историческую монографию «Начало», сохранившиеся фрагменты труб первого газопровода Саратов – Москва, а также сувениры, связанные с работой Орловского, Брянского, Гавриловского филиалов и УТТиСТ.

Напоследок московские и саратовские газовики обменялись подарками. В частности, Олег Наследсков вручил гостям имбирные пряники с изображением Петровского ЛПУМГ.

Вечером делегация «Газпром трансгаз Москва» улетела домой.

«Визит гостей из столицы – честь для нашего филиала! Возможность показать современное состояние предприятия и его богатое историческое прошлое, достойные производственные результаты – это очень здорово. Такие визиты ставят перед нами более высокие цели и задачи, а их выполнение нацелено на достижение высоких результатов.

Считаю, что подобных встреч должно быть больше, ведь они способствуют дополнительному обмену опытом и налаживанию новых профессиональных связей. Надеюсь, что состоявшаяся встреча стала стартовой, и такие контакты будут происходить на постоянной основе, а полученный опыт – применяться в деятельности филиала. Если нас выбирают, значит нам доверяют», – прокомментировал итоги дня Олег Наследсков.

Филипп КОЧЕТКОВ

Живой интерес

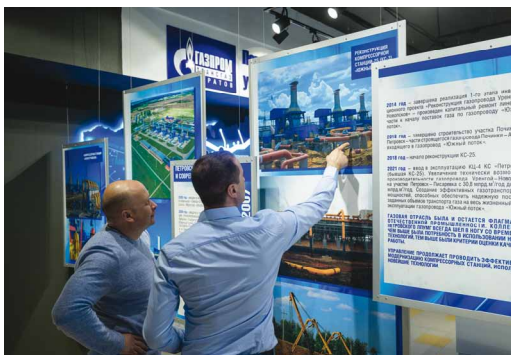

В музее

ДАЙДЖЕСТ КВАРТАЛА

О ГЛАВНОМ ЗА ТРИ МЕСЯЦА

Казалось, мы только что отметили наступление нового года, но вот уже зеленеют листочки и время подвести некоторые итоги.

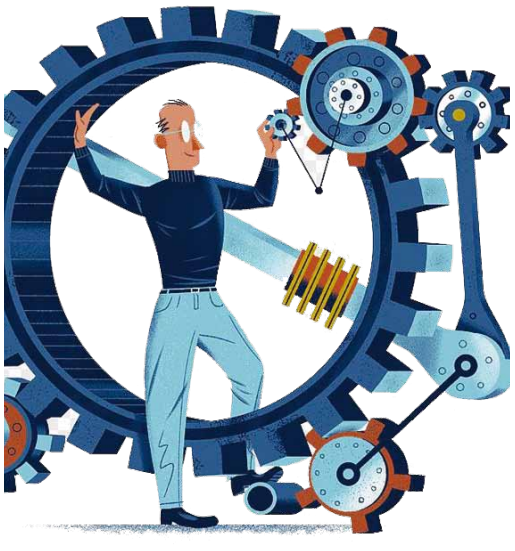

РАЦИОНАЛИЗАТОРСТВО

В 1 квартале 2023 года наиболее эффективными стали рационализаторские предложения авторства оператора газораспределительной станции 4 разряда Башмаковского ЛПУМГ Олега Меньтюкова и руководителя группы лаборатории КИПиА ИТЦ Дмитрия Никулина, начальника лаборатории КИПиА ИТЦ Ильи Садовскова, ведущего инженера КИПиА ИТЦ Максима Кривоносова.

Олег Меньтюков предложил приспособление для запрессовки стакана перегородки регулятора давления газа РД-40. Данное предложение позволяет безопасно и качественно провести ремонт регулятора давления газа РД-40, связанный с заменой резиновых уплотнительных колец.

Группа авторов представила стенд для проверки работоспособности выходных сигналов электронных блоков БЭ-38-1, БЭ-39-1 системы виброконтроля ИВ-Д-ПФ. Устройство позволяет проводить контроль прохождения выходных сигналов, фиксацию сигналов и настройку ремонтируемых блоков.

Стоит отметить, что работы были поданы, согласованы и зарегистрированы через автоматизированную информационную систему управления рационализаторской деятельностью (АИС РД), о которой мы писали в номере 03-04 (1793) от 27 января 2023 года.

ЦИФРОВИЗАЦИЯ И ИМПОРТОЗАМЕЩЕНИЕ

Реализуя задачи импортозамещения, СИУС ввела в промышленную эксплуатацию полученное отечественное серверное оборудование, обеспечила его работоспособность под управлением российских операционных систем.

Новый технический комплекс расширил возможности существующего и позволил частично снять проблемы производительности DirectumRX, а также обеспечил возможность расширения функционала данной системы документооборота.

В частности, в штатном режиме заработала система искусственного интеллекта, позволившая связать процессы согласования первичных электронных документов во внешних системах электронного документооборота (Диадок) с маршрутами согласования в DirectumRX.

ПЛАНЫ

Отдел охраны окружающей среды и энергосбережения в первую четверть года, как и многие, занимался отчетностью и планированием. Так отделом разработаны и утверждены Целевые показатели по энергосбережению и повышению энергетической эффективности на 2023 год для руководителей, подразделений администрации, филиалов Общества, утверждена Программа проведения внутренних аудитов Системы энергетического менеджмента на 2023 год, экологические цели и программа природоохранных мероприятий на 2023-2025 годы. Отчетом о функционировании системы экологического менеджмента за 2022 год подтверждено соответствие СЭМ Общества требованиям международного стандарта ISO 14001:2015.

Маргарита БОРИСОВА

СПОРТИВНЫЙ МАРАФОН

В начале апреля, 7-14-летние дети сотрудников филиалов «Газпром трансгаз Саратов» провели в спортивных делах. Они играли в шашки, состязались в мастерстве метать дротики в мишень, а потом показали класс в стритболе. Все соревнования в СОК «Родничок» вошли в зачет детской Спартакиады «Газпром трансгаз Саратов».

ШАШКИ

В шашки 33 мальчика играли с мальчиками, а 16 девочек – с девочками. После нескольких часов борьбы, отчаянность которой, впрочем, не помешала сильным и старшим игрокам помогать слабым и юным, определились явные лидеры.

Среди мальчиков лучшими в личном зачете стали: Никита Хорунов (I место, УТТиСТ), Артем Сидоров (II место, ИТЦ) и Николай Сивунов (III место, Мещерское ЛПУМГ).

Значительно лучше других девочек в шашки играет Арина Жиздюк (I место, Мокроусское ЛПУМГ). Следом за ней идут Таисия Алексеева (II место, Петровское филиал) и Софья Бережная (III место, Приволжское ЛПУМГ).

В командном зачете в лидеры вышли молодые представители УТТиСТ - I место. Мокроусское ЛПУМГ оказалось на II, а Приволжский филиал - на III месте.

Важен каждый ход

Давненько не брал я в руки шашек!

В яблочко

Ответственный момент

ДАРТС

В дартсы 16 мальчиков и 16 девочек играли вместе. Это добавило процессу состязательности, так как мальчики пытались удивить ловкостью и меткостью девочек, а девочки - спортивных соперниц.

Самыми ловкими метателями дротиков среди мальчиков оказались Артем Рагулин (I место, Мокроусское ЛПУМГ), Артем Сидоров (II место, ИТЦ) и Владимир Воронков (III место, УМТСиК).

Самыми успешными среди девочек стали Варвара Коваленко (I место, Приволжское ЛПУМГ), Анастасия Казакова (II место, СП «Нива») и Таисия Алексеева (III место, Петровское ЛПУМГ).

В командном зачете по дартсам I место досталось Мокроусскому филиалу, II - Приволжскому ЛПУМГ, а III - Петровскому ЛПУМГ.

СТРИТБОЛ

На следующий день прошли соревнования по стритболу. В мероприятии приняли участие почти 60 мальчиков и девочек, многие из которых накануне состязались в мастерстве игры в шашки и метании дротиков.

За победу сражались 15 команд стритболистов. I места добились дети сотрудников администрации, на II оказалась команда Александровогайского ЛПУМГ, а на III успешно закрепились ребята из Пугачевского филиала.

Судьи также назвали имена лучших игроков. Высокого звания удостоились Захар Краснов (Сторожевское ЛПУМГ), Савелий Пацких (Пугачевское ЛПУМГ), Ансар Магзумов (Александровогайское ЛПУМГ) и Егор Костиков (Администрация).

Соревнования прошли в дружественной, веселой и благожелательной атмосфере, чему поспособствовали чудесная солнечная погода и весенние краски Кумысной поляны.

Филипп КОЧЕТКОВ

МОБИЛЬНОЕ ПРИЛОЖЕНИЕ ГИД

ГИД ЖДЕТ ИМЕННО ТЕБЯ

Редкий сотрудник «Газпром трансгаз Саратов» не знает о корпоративном приложении ГИД. Но пока еще не все установили его себе на телефон, упуская «плюшки» и полезности. Готовы изменить мнение самых убежденных противников всего нового. И это, коллеги, не реклама, а мнение пользователей.

Наверное, незачем говорить о том, что приложение позволяет быть в центре событий и Общества, и российской газовой отрасли в целом, следить за последними политическими, экономическими, культурными и прочими событиями нашей огромной страны и всего мира – это и так почти всем известно и сто раз повторялось.

Правильнее рассказать, почему именно ГИД, зачем выбирать его среди множества других приложений и устанавливать на свой телефон, в котором и так не хватает места на другие полезные приложения.

Прежде всего, мы предлагаем обратить внимание на словосочетание «корпоративное приложение». Что это значит? А только то, что наличие его в телефоне автоматически включает вас в Почетный орден избранных, в Нетайное общество тех, кому повезло. Сколько людей мечтают работать в «Газпром трансгаз Саратов»? Тысячи? Нет, сотни тысяч! Наша компания – это особый мир, который доступен далеко не каждому. И точно так же приложение ГИД могут установить исключительно наши коллеги – члены большой и дружной газовой семьи.

Воспринимайте ГИД, в конце концов, не как очередной ярлычок на экране мобильника, а как привилегию, признак того, что вы на правильной волне этой реальности.

ГИД – это приложение, которое не только транслирует новости, многие из которых уникальны и не встречаются ни на одном другом ресурсе, но и предлагает каждому сотруднику газовой отрасли самому стать автором! Вы будете не только в курсе того, о чем рассказывают наши коллеги со всей России, но и сами сможете поделиться с ними знаниями и секретами мастерства. О чем же обычно пишут коллеги, спросите вы? О путешествиях, дачных делах, увиденных спектаклях и фильмах, прочитанных книгах, секретах рыбной ловли и охоты и… В общем, обо всем, что интересно, о том и пишут – запретных тем не существует, ГИД дает слово тем, кому есть что сказать, и кому интересно общение. Почему еще и общение? Да потому, что, даже если вы не захотите писать статьи, каждую новость можно сопроводить комментарием – бывает так, что под публикациями возникают настоящие диспуты.

Что еще, спросите вы? А еще куча развлечений. Опросы, тесты, шутки, бесконечное число фотографий и даже возможность послушать радио!

А теперь личное обращение! Не хватает ГИДу только тебя – нового подписчика. И вовсе не потому, что кому-то где-то важно сколько народа скачали и установили это приложение. А потому, что каждый из нас – это и есть ГИД, и вместе мы создаем то информационное поле, в котором именно нам – газовикам – комфортно, интересно и радостно.

Кстати, некоторые говорят, будто подключить ГИД сложно и долго. Это совсем не так! Если возникают какие-то проблемы, обращайтесь в службу по связям с общественностью и СМИ «Газпром трансгаз Саратов». Мы поможем каждому.

ГИД ждет именно тебя, дорогой коллега!

Филипп КОЧЕТКОВ

Учредитель - ООО «Газпром трансгаз Саратов». Издатель - ООО «Газпром трансгаз Саратов». Газета отпечатана в типографии ООО «Регионинвестстрой» г. Саратов, ул. Московская, д. 156, корпус Б. Номер подписан в печать 06.04.2023 г. Тираж 999 экз.

Ответственный за выпуск - зам. начальника ССОиСМИ Азаркин А.Н. Редактор - Борисова М.В. Корреспондент - Кочетков Ф.М. Верстка - Заглядова А.Б. Фото - Ширинин А.Е. E-mail: Azarkin-AN@utg.gazprom.ru, Borisova-MV@utg.gazprom.ru, Zaglyadova-AB@utg.gazprom.ru.

Телефоны: 30-63-98; 30-60-95